

**PLAN DE EMERGENCIA  
INVIMA**

**BOGOTÁ SEDE LABORATORIOS CAN  
Av. Calle 26 No. 51-20**

**Asesoró: POSITIVA COMPAÑÍA DE SEGUROS S.A. /ARL  
Elaboró: Bureau Veritas Colombia**

**Nombre del Profesional: Blanca Yaneth Espitia Murcia  
Profesión: Salud Ocupacional**

**POSITIVA COMPAÑÍA DE SEGUROS S.A REGIONAL BOGOTÁ**

**BOGOTÁ D.C MAYO 2018**

## Contenido

INTRODUCCIÓN.....	3
1. GLOSARIO.....	4
2. MARCO LEGAL.....	6
2.2 LEGISLACIÓN DISTRITAL.....	7
2.3 NORMAS TÉCNICAS.....	8
2.4 OTRAS NORMAS.....	8
3. OBJETIVOS.....	9
3.1. OBJETIVO GENERAL.....	9
3.2. OBJETIVOS ESPECÍFICOS:.....	9
4. ALCANCE.....	10
5. JUSTIFICACIÓN.....	11
6. GEO REFERENCIACIÓN LABORATORIOS CAN.....	12
6.1 PUNTOS DE ENCUENTRO LABORATORIOS.....	12
6.2 HORARIOS DE TRABAJO Y OCUPACIÓN.....	12
6.3. FICHA DE IDENTIFICACIÓN DE LA ENTIDAD.....	12
7. DISTRIBUCIÓN DE ÁREAS:.....	14
8. LISTA DE BRIGADISTAS INTEGRALES.....	15
9. FUNCIONES BRIGADISTAS INTEGRALES.....	16
9.1. LÍDER DE EVACUACIÓN.....	16
9.2. BRIGADISTAS INTEGRALES DE LA SEDE.....	17
10. PLANES OPERATIVOS ESPECÍFICOS.....	19
10.1. QUE HACER EN CASO DE INCENDIO O EXPLOSIÓN.....	19
10.1.1. Procedimiento para apagar incendios menores (conatos).....	20
10.2. QUE HACER EN CASO DE EMERGENCIA POR SISMO.....	21
10.3. COMO ATENDER UN PRIMER AUXILIO.....	22
10.4. QUE HACER ANTE UN ATRACO, HURTO, ROBO.....	22
10.5. QUE HACER ANTE UNA SITUACIÓN DE TERRORISMO.....	23
10.6. QUE HACER EN CASO DE DERRAMES O FUGAS.....	24
10.7. TIEMPOS EVACUACIÓN.....	25
11. DIRECTORIO EXTERNO - GRUPOS DE APOYO SEGURIDAD.....	26
12. RECOMENDACIONES GENERALES.....	27
13. PLANOS EVACUACIÓN BLOQUE B PRIMER PISO.....	28
14. CONCLUSIONES.....	29
15. BIBLIOGRAFÍA.....	30

## INTRODUCCIÓN

Todas las organizaciones donde se realizan actividades de trabajo, sin distinción de su clase de riesgo, actividad económica o tamaño, tiene la necesidad de contar con herramientas prácticas que le permitan responder de manera eficiente y eficaz ante situaciones súbitas de emergencia que podrían exponer la estabilidad del sistema, ya sea porque causan daños a la integridad de las personas, pérdidas materiales y económicas, afectación a la comunidad, daños al medio ambiente, impacto a la imagen de la organización o periodos de lucro cesante, entre otras que causan traumatismos que afectan de manera individual y colectiva el cotidiano vivir con resultados como lesiones o muerte, daños a bienes del medio ambiente, alteraciones de funcionamiento y pérdidas económicas.

La prevención de una emergencia es una de las acciones más importantes en un Sistema de Gestión de Seguridad y Salud en el Trabajo. Con ello se requiere cooperación, compromiso y apoyo de todos los niveles organizacionales de la entidad, con el fin de dar un cumplimiento en las políticas de protección de los bienes de la entidad y los servidores públicos, contratistas y subcontratistas, así se formulan los planes de emergencia contenidos en el mapa de plan de emergencia del INVIMA.

## 1. GLOSARIO

**Alarma:** Señal visual o auditiva que se da para que se sigan instrucciones específicas respecto a la presencia inminente de un evento amenazador.

**Alerta:** Estado anterior a la emergencia, relacionado con acciones de vigilancia y precauciones específicas de respuesta frente a la probable ocurrencia de eventos destructivos.

**Amenaza:** Factor externo de origen natural, tecnológico o social que puede afectar a la comunidad y a las Instituciones, provocando lesiones y/o muerte a las personas o daños a la infraestructura

**Desastre:** Daño o alteración grave de las condiciones normales de vida, causadas por fenómenos naturales o por la acción del hombre en forma accidental o premeditada.

**DGPAD:** Dirección general para la prevención y atención de desastres

**Emergencia Incipiente:** Evento que puede ser controlado por un grupo con entrenamiento básico y con equipos disponibles en el área de acuerdo al factor de riesgo.

**Emergencia Interna:** Es Aquel evento que ocurre, comprometiendo gran parte de la entidad involucrada, requiriendo de personal especializado para su atención.

**Emergencia:** Situación que implica el estado de perturbación parcial o total de una institución, generalmente ocasionado por la posibilidad o real ocurrencia de un evento no deseado. Por su magnitud, puede requerir de ayuda superior y de la adopción de procedimientos especiales.

**Equipos para Atención de Emergencias:** Equipos destinados para ser operados por los brigadistas.

**Evacuación:** Conjunto de procedimientos y acciones tendientes a que las personas amenazada de un peligro protejan su vida e integridad física, mediante su desplazamiento hasta y a través de lugares de menor riesgo o rutas seguras.

**Gravedad:** Grado de afectación resultante de un evento.

**HAZ-MAT:** materiales peligrosos.

**Impacto:** Acción directa de una amenaza sobre un grupo de personas, sobre sus bienes, infraestructura y el medio ambiente. Deriva en un desastre o emergencia de determinadas proporciones, depende de características del evento y de la vulnerabilidad de la población afectada.

**La Vulnerabilidad:** está definida como la medida o grado de debilidad o sensibilidad de ser afectado por amenazas o riesgos, en función de la frecuencia y severidad de los mismos.

**Lesionado:** víctima del desastre que sufre trauma, daño o enfermedad en su cuerpo a causa del desastre.

**Mitigación:** reducir el efecto de las emergencias a través de acciones de aseguramiento estructural o salvaguarda de personas con medidas de evacuación, reubicación oportuna. Su propósito es disminuir la vulnerabilidad y ocurrencia de amenazas o factores de riesgo, así como sus efectos.

**P.M.U.** organismo temporal encargado de coordinar, organizar y controlar la urgencia en la fase de impacto, facilita la administración, atención médica y evacuación de acuerdo con su urgencia.

**Preparación:** mediante la organización institucional, predicción de eventos y planificación de acciones de alerta, búsqueda, rescate, traslado, evacuación, asistencia de personas, salvamento de bienes y de rehabilitación y reconstrucción de la empresa o comunidad.

**Prevención:** Acción de evitar la ocurrencia de un desastre, mediante el control e intervención directa de la amenaza ó factor de riesgo que lo puede causar.

**Primeros Auxilios:** Son aquellas medidas o cuidados adecuados que se ponen en práctica en forma provisional, tan pronto se reconoce una emergencia y antes de su atención.

**Rehabilitación:** etapa intermedia en la cual se continúa con las actividades de atención inicial de la población, pero se restablece el funcionamiento de energía, agua, vías, comunicaciones y otros servicios.

**Rescate:** consiste en la aplicación de técnicas de estabilización, remoción, penetración extracción de víctimas por desastres o accidentes, que se encuentren atrapados o aprisionados por estructuras u otros elementos.

**Riesgo:** Posibilidad de ocurrencia de un desastre o emergencia en un lugar determinado. Sus efectos están relacionados con las amenazas existentes y la vulnerabilidad de personas o por desprotección técnica y de la estructura.

**Ruta de Evacuación:** Camino que se toma para un propósito, salir. Es un camino continuo que permite el traslado desde cualquier punto de un edificio o estructura al exterior o nivel del suelo.

**Víctima:** todas aquellas personas lesionadas, damnificadas o afectadas por la ocurrencia

## 2. MARCO LEGAL.

### 2.1 LEGISLACIÓN NACIONAL NORMA CONTENIDO

NORMA	CONTENIDO
Ley 9 de 1979 Código Sanitario Nacional	<p>•Título III. Salud ocupacional</p> <p>•Título VIII. Desastres.</p> <p><b>Artículo 501.</b> Cada comité de emergencias deberá elaborar plan de contingencia para su respectiva jurisdicción con los resultados en los análisis de vulnerabilidad. Además, deberán considerarse los diferentes tipos de desastre que puedan Presentarse en la comunidad respectiva...</p> <p><b>Artículo 502.</b> El ministerio de salud coordinará los programas de entrenamiento y capacitación para planes de contingencia a urgencias o desastres.</p> <p><b>Parágrafo.</b> El comité nacional de emergencias deberá vigilar y controlar labores de capacitación, entrenamiento para el funcionamiento de planes de contingencia</p>
Resolución 2400 de 1979 Estatuto de Seguridad Industrial	<p>“Por el cual se establecen disposiciones sobre vivienda, higiene y seguridad industrial en Las empresas de trabajo”.</p> <p>Artículo 2o. Todos los empleadores están obligados a organizar y desarrollar programas permanentes de medicina preventiva, higiene y seguridad industrial”.</p>
Decreto 614 de 1984	<p>“Por el cual se determinan las bases para la organización de administración de salud ocupacional en el país”.</p> <p>Art 24. Los empleadores tendrán las siguientes responsabilidades: - Responder por la ejecución del programa de salud ocupacional</p>
Decreto-Ley 919 de 1989	<p>“Por el cual se organiza el sistema nacional para la prevención y atención de desastres y se dictan otras disposiciones”.</p> <p>Artículo 3o. y Artículo 13. Artículo 14. Aspectos sanitarios de los planes de contingencia.</p>
Resolución 1016 de 1989	<p>“Por la cual se reglamenta la organización, funcionamiento y forma de los programas de salud ocupacional que deben desarrollar los patronos o empleadores en el país”.</p> <p>Artículo 11. Numeral 18 y Artículo 14.</p>
Directiva Ministerial 13 de 1992	<p>“Responsabilidades del sistema educativo como integrante del sistema nacional para la prevención y atención de desastres.</p>
Ley 100 de 1993	<p>“Por la cual se crea el sistema de seguridad social integral”.</p> <p>Libro III. sistema general de riesgos profesionales</p>
Decreto 1295-1994	<p>“Por el cual se determina la organización y administración del sistema general de riesgos profesionales”. ARTICULO 2°</p>
Ley 322 de 1996. Sistema Nacional de Bomberos	<p>Artículo 1o. La prevención de incendios es responsabilidad de todas las autoridades y los habitantes del territorio colombiano. En cumplimiento de esta responsabilidad, los organismos públicos y privados deberán contemplar la contingencia de este riesgo en los bienes inmuebles tales como parques naturales, construcciones, programas y proyectos tendientes a disminuir su vulnerabilidad</p>
CONPES 3146 de 2001	<p>Estrategia para consolidar la ejecución del plan nacional para la prevención y atención de desastres (PNPAD), en el corto y mediano plazo.</p>
Ley 769 de 2002. Código Nacional de Transito	<p>Artículo 1o. <i>Ámbito de aplicación y principios.</i> Las normas del presente código rigen en todo el territorio nacional y regulan la circulación de los peatones, usuarios, pasajeros, conductores, motociclistas, ciclistas, agentes de tránsito y vehículos por las vías públicas o privadas que estén abiertas al público...</p>
Decreto 3888 de 2007	<p>“Por el cual se adopta el plan nacional de emergencias y contingencia para eventos de afluencia masiva de Público y se conforma la comisión nacional</p>

	asesora de programas masivos y se dictan otras disposiciones”. Artículo 2o. Artículo 5o. Artículo 20.
Ley 1523 de 2012	Por la cual se adopta la política nacional de gestión del riesgo de desastres y se establece el sistema nacional de gestión del riesgo de desastres y se dictan otras disposiciones.
Ley 1562 de 2012	“Por la cual se modifica el sistema de riesgos laborales y se dictan otras disposiciones en materia de salud ocupacional” Artículo: sistema general de riesgos laborales:

## 2.2 LEGISLACIÓN DISTRITAL

Resolución 3459 de 1994	“Por la cual se regulan las actuaciones del sistema educativo de Bogotá, D.C., en la prevención y atención de emergencias”.
Resolución 1428 de 2002	“Por la cual se adoptan los planes tipo de emergencias en seis escenarios distritales, se modifica y adiciona la resolución 0151 del 06 de febrero de 2002”.
Acuerdo 79 de 2003	Código de policía.
Decreto 350 de 2003	“Por el cual se regulan las rifas, juegos, concursos, espectáculos públicos y eventos masivos en el distrito capital”. Capítulo VI. De los espectáculos públicos y eventos masivos. Artículo 17. Parágrafo segundo.
Decreto 332 de 2004	“Por el cual se organiza el régimen y el sistema para la prevención y atención de emergencias en Bogotá Distrito Capital y se dictan otras disposiciones”. Artículo 7°. Planes de emergencias. Parágrafo. La adopción de los planes corresponderá, por comités sectoriales, al tenor del Decreto 87 de 2003 y a los representantes legales de las entidades en los demás casos. Artículo 8°. Planes de contingencia.
Decreto 423 de 2006	“Por el cual se adopta el plan distrital para la prevención y atención de emergencias para Bogotá D.C.”. Artículo 18. Planes de emergencias. En armonía con el artículo 7° del Decreto 332 de 2004, los planes de emergencias son instrumentos para la coordinación y actuación frente a situaciones de calamidad, desastre o emergencia. Definen funciones, actividades, responsables, procedimientos, organización y recursos para la atención de emergencias independientemente de origen o naturaleza. <b>Artículo 19.</b> Planes de contingencia. En armonía con el artículo 8° del Decreto 332 de 2004, los planes de contingencia son instrumentos complementarios a los planes de emergencias...
Resolución 375 de 2006	“Por la cual se establecen las condiciones básicas para las empresas que prestan el servicio de logística en las aglomeraciones de público en el distrito capital”. Artículo 2. Numeral 3. Capacitación mínima del personal.
Decreto 633 de 2007	“Por el cual se dictan disposiciones en materia de prevención de riesgos en los lugares donde se presenten aglomeraciones de público y se deroga el Decreto 043 de 2006 el cual regulaba antes la materia”. Artículo 5. Planes de contingencia. De conformidad con lo previsto en los artículos 8° y 9° del Decreto Extraordinario 919 de 1989 y en el artículo 15 del decreto distrital 332 de 2004,
Acuerdo Distrital 341 de 2008	“Por el cual se adiciona el Acuerdo 30 de 2001 y se establece la relación de un simulacro de actuación en caso de un evento de calamidad pública de gran magnitud con la participación de todos los habitantes de la ciudad
Resolución 004	“Por la cual se adopta la versión actualizada del plan de emergencias de Bogotá, el cual

de 2009	establece los parámetros e instrucciones y se definen políticas, sistemas de organización y procedimientos interno del conjunto a las para la administración de emergencias en Bogotá, D.C.". Deroga las Resol 137 de 2007, 195 y 196 del 2008. Capítulo 2.2. Fort operaciones de emergencias.
Acuerdo 546 de 2013	Por el cual se transforma el sistema distrital de prevención y atención de emergencias SDPAE, en el sistema distrital de gestión de riesgo y cambio climático SDGR-CC, se actualizan sus instancias, se crea el fondo distrital para la gestión del riesgo y cambio climático FONDIGER y se dictan otras disposiciones. Transformo el fondo de prevención y atención de emergencias FOPAE en el "Instituto Distrital de Gestión de Riesgos y Cambio Climático" IDIGER.

### 2.3 NORMAS TÉCNICAS

NTC-5254	Gestión de riesgo.
NTC-4764	Cruces peatonales a nivel y elevados o puentes peatonales.
NTC-4695	Señalización para tránsito peatonal en el espacio público urbano
NTC-4279	Vías de circulación peatonal planas
NTC-4201	Edificios. Equipamientos, bordillos, pasamanos y agarraderas
NTC-4145	Edificios. Escaleras.
NTC-4144	Edificios. Señalización.
NTC-4143	Edificios. Rampas fijas.
NTC-4140	Edificios. Pasillos y corredores.
NTC-2885	Higiene y seguridad. Extintores portátiles. Requisitos para la inspección y mantenimiento de portátiles, código 25 de la NFPA (Standard for the inspection, testing and maintenance of Water – Based fire protection systems USA: 2002.) Establece la periodicidad y las pruebas de partes componentes de un sistema hidráulico contra incendio.
NTC-2388	Símbolos para la información del público.
NTC-1867	Sistemas de señales contra incendio, instalaciones, mantenimiento y usos.
NTC-1700	Higiene y seguridad. Medidas de seguridad en edificaciones. Medios de evacuación y Código NFPA 101. Código de Seguridad Humana.
GTC 202 de 2006	Sistema de gestión de continuidad del negocio

### 2.4 OTRAS NORMAS

NFPA 101 - 2006	Life Safety Code. (Código de Seguridad Humana).
NFPA 1600 de 2007	Standard on Disaster/Emergency Management and Business Continuity Programs. (Norma sobre manejo de desastres, Emergencias y programas para la continuidad del negocio).
ISO 31000 - 2011	Gestión del Riesgo. Principios y directrices
RETIE 180398 2004	Resolución del ministerio de minas y energía



### 3. OBJETIVOS

#### 3.1. OBJETIVO GENERAL.

Diseñar o actualizar el plan operativo normalizado, acople con el plan de emergencia del INSTITUTO NACIONAL DE SALUD, teniendo en cuenta la vulnerabilidad y necesidades de la sede, así como los recursos técnicos y humanos.

#### 3.2. OBJETIVOS ESPECÍFICOS:

- ✓ Actualizar el PONS
- ✓ Revisar ubicación de recursos de emergencia
- ✓ Revisar rutas de evacuación y posibles obstáculos
- ✓ Identificar, formular y aplicar un proceso de planeación en prevención, previsión, mitigación, preparación, atención y recuperación en casos de emergencias.
- ✓ Contar con una adecuada estructura organizativa para casos de emergencia.

#### 4. ALCANCE

Los laboratorios del “INVIMA”, por estar ubicados en una sede externa a la institución debe regirse al plan de emergencias existente en esta, para el caso específico el plan de Emergencias del INSTITUTO NACIONAL DE SALUD (INS); se construirán planes operativos Normalizados para casos específicos de acuerdo a la evaluación de vulnerabilidad, los cuales serán compatibles con El plan de emergencias de la sede, además de ser ejecutados por personal del “INVIMA”.

El presente documento aplica para la sede del “INVIMA” ubicada en las instalaciones del (INS).debe involucrar a todos los funcionarios, contratistas y visitantes que labores dentro de las instalaciones del CAN, los planes operativos normalizados (PON). Deben ser revisados, evaluados y ajustados por el comité de emergencias del “INVIMA”, empresas asesoras en el tema de Salud y Seguridad en el Trabajo ARL POSITIVA de acuerdo a las necesidades que se requieran.

## 5. JUSTIFICACIÓN

La entidad preocupada por el bienestar de sus funcionarios y de la comunidad en general, y teniendo en cuenta los efectos de alta severidad que las emergencias pueden ocasionar y teniendo en cuenta el marco normativo y las necesidades específicas que se generen en la sede del instituto nacional de salud. (INS). Y en base en el plan de emergencias realizado por ellos, se elaborará el plan operativo normalizado (PON) para la Sede del “INVIMA”, encaminado a proteger la integridad de las personas, así como los bienes materiales, bajo la asesoría técnica de POSITIVA compañía de seguros- ARL. Con el fin de dar cobertura a los funcionarios que disponen de oficinas y laboratorios dentro de las instalaciones ubicadas en la Avenida Calle 26 N° 51 –20.

## 6. GEO REFERENCIACIÓN LABORATORIOS CAN

\*Información tomada del plan de emergencias del INS



### 6.1 PUNTOS DE ENCUENTRO LABORATORIOS



### 6.2 HORARIOS DE TRABAJO Y OCUPACIÓN

De acuerdo con la RESOLUCIÓN No. 2015049811 DEL 11 DE DICIEMBRE DE 2015, “por la cual se establece el horario de trabajo y de atención al Ciudadano en el Instituto Nacional de Medicamentos y Alimentos – Invima”, Así: Oficina de Laboratorios y Control de Calidad de lunes a viernes de 7:30 a.m. a 4:30 p.m., en jornada continua.

### 6.3. FICHA DE IDENTIFICACIÓN DE LA ENTIDAD

#### PLAN OPERATIVO NORMALIZADO INSTITUTO NACIONAL DE VIGILANCIA DE MEDICAMENTOS Y ALIMENTOS

##### Estrato: COMERCIAL

- ✓ NIT: 830000167-2 Empresa del Sector Público
- ✓ Departamento; Cundinamarca
- ✓ Municipio: Bogotá D.C.
- ✓ Población de cobertura: Funcionarios y Contratistas
- ✓ Dirección: Av. Calle 26 No. 51-20

- ✓ Teléfonos: 3151970
- ✓ E-mail: [jpiñerosn@Invima.gov.co](mailto:jpiñerosn@Invima.gov.co)
- ✓ Responsable de Seguridad y Salud en el Trabajo: Jhon Alexander Piñeros Beltran
- ✓ ARL: POSITIVA

## 7. DISTRIBUCIÓN DE ÁREAS:

INVIMA		
PISO 2º TOTAL	LABORATORIOS	TOTAL FUNCIONARIOS
<b>BLOQUE A</b>	OFICINA DE DESPACHO	9
	LABORATORIO MICROBIOLOGÍA DE ALIMENTOS Y BEBIDAS	23
	LABORATORIO DE PRODUCTOS FARMACÉUTICOS Y OTRAS TECNOLOGÍAS ÁREA MICROBIOLOGÍA	10
	LABORATORIO FÍSICO QUÍMICO DE ALIMENTOS Y BEBIDAS	6
	LABORATORIO DE PRODUCTOS FARMACÉUTICOS Y OTRAS TECNOLOGÍAS	16
<b>PISO 1 BLOQUE B</b>	GRUPO DE LABORATORIO DE MICROBIOLOGÍA DE PRODUCTOS FARMACÉUTICOS Y OTRAS TECNOLOGÍAS	9
	LABORATORIOS DE PRODUCTOS BIOLÓGICOS	11
	<b>TOTAL</b>	<b>84</b>

## 8. LISTA DE BRIGADISTAS INTEGRALES

APELLIDOS Y NOMBRES	CIUDAD DONDE LABORA
CHECA ROMERO, LUCIO FERNANDO	BOGOTÁ CAN
DELGADO CASTAÑEDA, JENNETH NATALIA	BOGOTÁ CAN
FONSECA FONSECA, JENNY CAROLINA	BOGOTÁ CAN
FRANCO RODRIGUEZ, MARTHA SOFIA	BOGOTÁ CAN
GONZALEZ GARAY, LUZ NORELA	BOGOTÁ CAN
PRIETO MOYA, MAURICIO	BOGOTÁ CAN
RINCON AMADO, ANGELA JOHANNA	BOGOTÁ CAN
SALAS BOCANEGRA, ANGELICA MARIA	BOGOTÁ CAN

## 9. FUNCIONES BRIGADISTAS INTEGRALES.

CARGO(S)	Funciones antes de la emergencia
COORDINADOR OPERATIVO	<p>Recibe el primer aviso sobre la emergencia, clase de evento, lugar, gravedad de la misma.</p> <p>Evalúa situación presentada, con brigadistas y/o grupos de apoyo de la sede o externos.</p> <p>Toma decisiones sobre medidas inmediatas en manejo de emergencia, como son.</p> <p>Suspensión de labores.</p> <p>Activación punto de encuentro y evacuación de instalaciones</p> <p>Control de la emergencia con brigadistas.</p> <p>Solicitud de apoyo a grupos externos</p> <p>Vela por la seguridad de los grupos operativos propios y externos</p> <p>Mantiene constante comunicación con los grupos, brigadistas o personal de apoyo para informar la evolución de la situación, pedir autorizaciones, opiniones o apoyos, según el caso.</p> <p>Dar aviso oportuno al comité de emergencias, el control definitivo de la emergencia.</p>
	Funciones después de la emergencia
	<p>Evaluar la situación después de controlada la emergencia, con brigadistas y/o apoyo.</p> <p>Dirigir y coordinar las actividades de recuperación.</p> <p>Velar por la seguridad de personas e instalaciones durante la etapa de recuperación.</p> <p>Conoce los resultados de la investigación del siniestro y elaborar informe.</p> <p>Conoce el inventario e informe de pérdidas y daños.</p> <p>Revisar normas y procedimientos de respuesta a emergencias.</p> <p>Verificar la recuperación de equipos(extintores, botiquín y otros)</p>

### 9.1. LÍDER DE EVACUACIÓN.

**Misión:** Personal con la dotación y el entrenamiento necesario, para dar respuesta a situaciones de emergencia como incendio o primeros auxilios.

**Responsable:** Brigadistas asignados a la sede de laboratorios.

CARGO(S)	Funciones antes de la emergencia
LÍDERES DE EVACUACIÓN POR PISO	<p>Conocer el plan de emergencia y su participación específica.</p> <p>Participar en actividades de capacitación y entrenamiento.</p> <p>Conocer y verificar el estado de las vías de evacuación, punto de encuentro y señalización.</p> <p>Actualizar al personal del piso sobre los cambios que haya en el plan de evacuación.</p> <p>Mantener actualizada la lista de los trabajadores de la sede.</p> <p>Presentar oportunamente las inquietudes referentes a su responsabilidad dentro del plan.</p>
	Funciones durante la emergencia



	De acuerdo al tipo de emergencia inician el proceso de evacuación de todos los ocupantes del área si reciben la orden del Director de emergencias o alarma de acuerdo al código. Dirigir a los ocupantes al sitio punto de encuentro, como está definido y por las rutas establecidas. Realizar censo para verificación de personal evacuado. Informar al director de emergencias sobre el resultado de su operación (EVACUACIÓN). Mantener al grupo unido hasta que reciba alguna instrucción por parte del coordinador de la emergencia. En caso necesario cumplen otras tareas de apoyo para las que se le requiera.
	<b>Funciones después de la emergencia</b>
	Acompañar al grupo hasta su lugar de origen, si la orden fue de regresar, de lo contrario verifica el destino que tomará cada uno. Presentar comentarios y sugerencias al coordinador de emergencia. Cumplir tareas de apoyo en las actividades de recuperación, cuando se le requiera. Elaborar informe final sobre su gestión durante la emergencia y observaciones

## 9.2. BRIGADISTAS INTEGRALES DE LA SEDE.

**Misión:** Personal con dotación y entrenamiento necesario, para dar respuesta a situaciones de Emergencia incendio, primeros auxilios. De acuerdo a sus competencias de cada área se Integrará según caso.

**Responsable:** Brigadista encargado.

CARGO(S)	FUNCIONES ANTES DE LA EMERGENCIA
<b>BRIGADISTAS DE LA SEDE</b>	Conocer el Plan de Emergencia y su participación específica. Participar en actividades de capacitación y entrenamiento. Identificar posibles situaciones que puedan generar lesiones a las personas o situaciones de emergencia (primeros auxilios, incendios, explosión, desplome de objetos o estructuras, etc.) notificar al coordinador de emergencias, de que se tomen medidas de corrección adecuadas. Verificar que los equipos estén disponibles y adecuados para el manejo de dichas situaciones (atención de primeros auxilios, control de incendios, evacuaciones). Apoyar en las inspecciones de los equipos de seguridad (botiquín, camilla, extintores, señales, etc.) para programar su reposición, recargue, reubicación etc. Conocer si existe algún empleado con alerta médico (clase de enfermedad, medicamentos y primeros auxilios)
	<b>Funciones Durante La Emergencia</b>
	De acuerdo al tipo de emergencia iniciar el proceso de atención y manejo del evento (atención de primeros auxilios, control de incendio, estructura, explosión) Reportar al coordinador de emergencias las novedades y desarrollo de la situación. Apoyar en la clasificación de heridos, antes de remitir a un centro asistencial. Estar atentos a las indicaciones impartidas por el coordinador de evacuación. Si son autorizados por su jefe de brigada y/o por el coordinador de emergencias colaborar con los cuerpos de apoyo (Bomberos, Policía, Defensa Civil, Cruz Roja), En caso necesario cumplen otras tareas de apoyo para las que se le requiera.
	<b>Funciones Después De La Emergencia</b>

	<p>Evaluar el desarrollo del plan hacer sugerencias para implementar ajustes del caso.          Verificar que la reposición de equipo y elementos utilizados se cumplida por el área encargada.          Presentar comentarios y sugerencias al coordinador de emergencia y/o Jefe de brigada.          Cumplir tareas de apoyo en las actividades de recuperación, cuando se le requiera          Velar por la seguridad de personas e instalaciones en etapa de recuperación.          Participar en las actividades de investigación del siniestro y elaboran informe.</p>
--	---

**CARGO(S) FUNCIONES ANTES DE LA EMERGENCIA**

CARGO(S)	FUNCIONES ANTES DE LA EMERGENCIA
<b>BRIGADISTAS DE LA SEDE</b>	<p>Conocer el Plan de Emergencia y su participación específica.            Participar en actividades de capacitación y entrenamiento.            Identificar posibles situaciones que puedan generar lesiones a las personas o situaciones de emergencia (primeros auxilios, incendios, explosión, desplome de objetos o estructuras, etc.)            notificar al coordinador de emergencias, de que se tomen medidas de corrección adecuadas.            Verificar que los equipos estén disponibles y adecuados para el manejo de dichas situaciones (atención de primeros auxilios, control de incendios, evacuaciones).            Apoyar en las inspecciones de los equipos de seguridad (botiquín, camilla, extintores, señales, etc.) para programar su reposición, recargue, reubicación etc.            Conocer si existe algún empleado con alerta médico (clase de enfermedad, medicamentos y primeros auxilios)</p>
	Funciones Durante La Emergencia
	<p>De acuerdo al tipo de emergencia iniciar el proceso de atención y manejo del evento (atención de primeros auxilios, control de incendio, estructura, explosión)            Reportar al coordinador de emergencias las novedades y desarrollo de la situación.            Apoyar en la clasificación de heridos, antes de remitir a un centro asistencial.            Estar atentos a las indicaciones impartidas por el coordinador de evacuación.            Si son autorizados por su jefe de brigada y/o por el coordinador de emergencias colaborar con los cuerpos de apoyo (Bomberos, Policía, Defensa Civil, Cruz Roja),            En caso necesario cumplen otras tareas de apoyo para las que se le requiera.</p>
	Funciones Después De La Emergencia
	<p>Evaluar el desarrollo del plan hacer sugerencias para implementar ajustes del caso.            Verificar que la reposición de equipo y elementos utilizados se cumplida por el área encargada.            Presentar comentarios y sugerencias al coordinador de emergencia y/o Jefe de brigada.            Cumplir tareas de apoyo en las actividades de recuperación, cuando se le requiera            Velar por la seguridad de personas e instalaciones en etapa de recuperación.            Participar en las actividades de investigación del siniestro y elaboran informe.</p>

## 10. PLANES OPERATIVOS ESPECÍFICOS

### 10.1. QUE HACER EN CASO DE INCENDIO O EXPLOSIÓN.

#### ANTES

- ✓ Disponer de equipo de protección y de control de incendios.
- ✓ Dar capacitación y hacer prácticas de extinción.
- ✓ Conocer teléfonos de emergencia (internos y externos)
- ✓ Establecer plan de evacuación y mapas con rutas de salida.
- ✓ Definir punto de encuentro.

#### DURANTE

Se identifica el lugar de la emergencia.

- ✓ Quien detecta la emergencia (conato de incendio o incendio) debe avisar al Director de la Emergencias de la sede.
  - ✓ Si una conflagración puede actuar hágalo Alejar objetos combustibles (A y B) del lugar.
  - ✓ Alejarse del peligro si no puede o no sabe qué hacer.
  - ✓ La persona encargada activa la alarma intermitente que indica la existencia de un peligro, el personal debe estar alerta y avisa a los bomberos Todos deben suspender sus actividades, apagar equipos, tomar sus objetos de mano o pertenencias y estar atentos a la segunda señal, alarma que indica que se debe evacuar.
  - ✓ Si la emergencia se sale de control se evacua y se deja en manos de los grupos especializados.
- Dar aviso definitivo

#### DESPUÉS

- ✓ NO regresar al sitio del incendio sin ser autorizado.
- ✓ Evaluar los daños y nuevos riesgos con personal autorizado y capacitado, y realizar el respectivo informe
- ✓ Revisar posibles nuevos focos de incendio.
- ✓ Conseguir asistencia médica.
- ✓ Reunir a los accidentados con sus familiares.
- ✓ Se inicia investigación.

#### EVACUACIÓN

- ✓ Evitar el humo, salir rápido, no detenerse y no devolverse
- ✓ Si se encuentra en un lugar lleno de humo:
- ✓ Desplácese agachado.
- ✓ Cúbrase la nariz y boca con un pañuelo húmedo.
- ✓ Revisar las puertas antes de abrirlas.
- ✓ Usar escaleras, nunca el ascensor.
- ✓ Seguir las instrucciones de los coordinadores de evacuación.
- ✓ Evite el pánico, controle a personas en este estado.
- ✓ Circular evitando obstruir las vías de evacuación en forma ordenada (fila) y por el costado derecho.
- ✓ Todo el personal se dirige al punto de encuentro estipulado.

### 10.1.1. Procedimiento para apagar incendios menores (conatos).

#### CLASE A

- ✓ Apagar el fuego enfriando el material por debajo de su temperatura de ignición y remojando las fibras para evitar la que reinicie.

#### USE

- ✓ Agua presurizada para enfriamiento
- ✓ Agente extintor multipropósito (conatos).

#### NO UTILICE

- ✓ Dióxido de carbono.
- ✓ Extintores comunes de químico seco.

#### CLASE B

- ✓ Apagar el fuego removiendo el oxígeno, evitando que los vapores alcancen la fuente de ignición. Impedir la reacción química en cadena.

#### USE

- ✓ Dióxido de carbono.
- ✓ Espuma.
- ✓ Polvo Químico seco.

#### NO UTILICE

- ✓ Agua a presión.

#### CLASE C

- ✓ Desenergizar, por medio de bróker.
- ✓ Apagar el incendio en equipos energizados utilizando un agente extintor no conductor.

#### USE

- ✓ Preferiblemente dióxido de carbono.
- ✓ Químico seco

#### NO UTILICE

- ✓ Agua a presión, se puede electrocutar.

### INVENTARIO DE EXTINTORES

No.	UBICACION LABORATORIOS SEDE CAN	COLOR	FECHA VENCIMIENTO	TAMAN O EN LIBRAS	CANTID AD
1	Laboratorios CAN	Multipropósito	Julio-18	10 Libras	8
2	Laboratorios CAN	Multipropósito	Julio-18	20 Libras	9
3	Laboratorios CAN	Multipropósito	Julio-18	30 Libras	3
4	Laboratorios CAN	Agua a Presión	Julio-18	2.5 Galones	1
5	Laboratorios CAN	Dióxido de carbono (CO <sub>2</sub> )	Julio-18	15 Libras	2
6	Laboratorios CAN	Dióxido de carbono (CO <sub>2</sub> )	Julio-18	20 Libras	3

## 10.2. QUE HACER EN CASO DE EMERGENCIA POR SISMO.

### DURANTE

- ✓ Durante el sismo tratar de ubicarse en un lugar seguro, lejos de ventanas, bajo escritorio o mesa sólida, al costado de un mueble acostado en posición fetal, cubriendo con las manos la cabeza o una pared interior doblando la cabeza con el cuerpo pegado a las rodillas, y juntando las manos fuertemente detrás de la nuca.
- ✓ Evite correr buscando la salida y mantenga la calma, incluso si el movimiento es prolongado, si es necesario haga un fuerte llamado invocando la calma general, no descienda por las escaleras durante el evento.

### DESPUÉS

- ✓ Una vez superada la emergencia, se verifica el estado de las instalaciones, el regreso o no a los puestos de trabajo y se generan los informes respectivos de atención de la emergencia.
- ✓ Estar pendiente de réplicas, sobre todo después de un primer movimiento fuerte.
- ✓ Alejarse de construcciones que puedan derrumbarse.
- ✓ Si está oscuro, no encender llamas ni llevar cigarrillos prendidos, ya que puede haber evento pues estas pueden colapsar e incrementar los daños.
- ✓ No debe iniciarse la evacuación hasta tanto no haya finalizado el movimiento sísmico. Incitar a los ocupantes a permanecer quietos separados de ventanas, lámparas y estanterías o elementos que puedan caer.
- ✓ No asustarse por el ruido que produce el temblor el sonido de los objetos que caen y se rompen. Si se generaron daños evidentes en la estructura de la edificación y sus acabados (vidrios, fachada) hacer que la gente evacúe la edificación.
- ✓ El grupo activará la alarma y evacuará la edificación una vez se hayan detenido los movimientos y esperará en el sitio de reunión hasta que se realice una evaluación estructural por parte de la coordinación de planta física.
- ✓ Cuando esté evacuando tener cuidado de muros y techos que puedan caerse o de escaleras que hayan quedado en mal estado.
- ✓ Antes de salir a la parte exterior estar pendiente de postes y cables eléctricos que estén para caerse o estén en contacto con estructuras metálicas.
- ✓ Acatar instrucciones de brigadista, coordinador
- ✓ Realizar censo respectivo a coordinadores de evacuación, con listados respectivos por áreas.
- ✓ Llegar al punto de encuentro, en donde después de realizar el censo, se informará a las ayudas especializadas (Bomberos, Defensa Civil y/o Cruz Roja), personas que estén dentro de la edificación.
- ✓ El Director de emergencias debe verificar la presencia y condición normal de las personas, en caso de detectar la ausencia de alguna se debe evaluar la condición segura del lugar y la disponibilidad de recursos para realizar el apoyo de búsqueda o con especializados.
- ✓ Los rescates deben ser realizadas por expertos a gases u otro material inflamable en la atmósfera.
- ✓ Si hay personal atrapado dentro de una edificación o bajo escombros, deben utilizar una señal visible o sonora que llame la atención (pito).
- ✓ Si se van a volver a usar las escaleras inspeccionar que estén en buenas condiciones.
- ✓ No congestionar las líneas telefónicas innecesariamente.

- ✓ Los brigadistas y personal voluntario esperaran orden del jefe de brigada para proceder a efectuar salvamento, rescate y remoción de escombros.
- ✓ En caso de inundación de los niveles bajos de la edificación, despejar áreas para la acción de los bomberos personal de mantenimiento.
- ✓ No propagar rumores exagerados de daños. Debe nombrarse una persona encargada de dar información pertinente a prensa y otros organismos de comunicación.
- ✓ Seguir instrucción de coordinación durante rehabilitación después de la emergencia.

### **10.3. COMO ATENDER UN PRIMER AUXILIO.**

#### **DURANTE**

- ✓ Quien detecta a la persona(as) herida o afectada: informa a director de emergencias o al brigadista.
- ✓ Se presta atención inmediata al llamado, el brigadista está en contacto directo con la situación
- ✓ Solicita información del paciente a los testigos

#### **DESPUÉS**

- ✓ Una vez superada la emergencia, se verifica el estado de la situación, para determinar el regreso a labores, si esta lo permite.
- ✓ Se generan los informes respectivos de atención de la emergencia.
- ✓ Se inicia investigación.
- ✓ Periódicamente se verifica el estado y evolución personal del área.
- ✓ El brigadista evalúa la situación del paciente para determinar si puede prestar la atención básica inicial o se requiere solicitar ayuda especializada.
- ✓ Si la emergencia se sale de control se debe dejar en manos de grupos especializados.
- ✓ Evitar el pánico, tratar de controlar a personas en este estado.
- ✓ El equipo de apoyo: controla todo el sistema de comunicaciones durante la contingencia solicitar ambulancia.
- ✓ En caso de requerirlo se remitirá con un acompañante al centro médico especializado más cercano sin importar el tipo de entidad a la cual está afiliado (a) el paciente, en caso de que este haya sido remitido a un centro Asistencial.

### **10.4. QUE HACER ANTE UN ATRACO, HURTO, ROBO.**

#### **ANTES**

- ✓ Nunca dejar objetos de valor de manera que sean visibles a personas extrañas de la empresa.
- ✓ Si maneja dinero guárdelo siempre en un lugar poco visible para el personal ajeno a su empresa
- ✓ No informe a extraños los procedimientos internos de la empresa para el manejo de dinero y objetos de valor
- ✓ Evitar rutinas para el traslado de su hogar a su domicilio laboral y viceversa, así como a restaurantes o centros de esparcimiento.
- ✓ No divulgar la información sobre actividad económica y estados de cuenta de la empresa.

## DURANTE

- ✓ No se oponga al asalto, ésta es una de las cosas más difíciles para algunas personas, sabemos que las cosas materiales cuestan, y peor aún si el atraco ocurre en día de pago, pero deténgase y piense: ¿Qué tiene más valor para usted: su vida, su familia que lo espera en casa o las cosas materiales?
- ✓ Conserve la calma, se han dado casos en que las lesiones más graves ocurren porque alguien no supo guardar la calma y sacó un arma o trató de evitar el atraco.

## DESPUÉS

- ✓ Si está en sus posibilidades, pida auxilio, pero recuerde que debe estar seguro de cómo hacerlo, quizá esta es la parte más difícil de todas, porque en general los delincuentes amenazan a muerte a quienes hagan algún intento por llamar a la policía.
- ✓ Una vez finalice el atraco, haga un momento de reflexión, y si por alguna razón existe algún herido trate en la medida de lo posible de brindar auxilio.
- ✓ Notifique lo más pronto posible a las autoridades tenga en cuenta las características físicas de los ladrones serán de valiosa importancia para las autoridades.

### 10.5. QUE HACER ANTE UNA SITUACIÓN DE TERRORISMO.

## ANTES

- ✓ Si ha recibido notificación de la posible existencia de un artefacto explosivo, avise inmediatamente al número 123 y haga una evaluación preliminar de la información obtenida.

## DURANTE

- ✓ Si la amenaza es real, los expertos antiexplosivos de la policía o el ejército harán la desactivación del artefacto; en caso contrario lo retirarán.

## DESPUÉS

Si hay heridos trate de prestarles ayuda y retírelos del sitio.

- ✓ Abandone el lugar y notifique inmediatamente al número único de seguridad y emergencias 123
- ✓ Si Recibe una llamada de amenaza terrorista trate de prolongar la conversación; pregunte quién y por qué, dónde; trate de captar detalles significativos (voz, acento, ruidos, modismos, etc.). No cuelgue hasta que el que llama lo haga.
- ✓ Indique por escrito o señas a otra persona que notifique al número único de seguridad y emergencias 123 sobre la amenaza terrorista.
- ✓ No mueva o toque ningún material sospechoso.
- ✓ Impida el acceso a otras personas y desaloje el área. Hágalo en forma calmada para no causar pánico.
- ✓ Si la posible ubicación del explosivo es conocida, informe a las autoridades y evacúe y aíslese en forma inmediata del lugar.



- ✓ Si no se conoce la posible ubicación del artefacto explosivo analice la credibilidad de la amenaza; si existen elementos que generan incertidumbre, evacúe y aíslese en forma inmediata del lugar.
- ✓ Si se encuentra en las instalaciones de su lugar de trabajo un elemento del cual se sospecha que puede ser un artefacto explosivo, evacúe y aísle en forma inmediata e informe a OPAIN.
- ✓ Notifique a las autoridades de policía para que ellos realicen una búsqueda y control en el área, hasta que se tenga la certeza de que no existe peligro.
- ✓ Si se le ordena evacuar hágalo inmediatamente utilizando la salida más próxima área y/o lo harán explotar en forma controlada; adicionalmente se deberá hacer una revisión de todas las demás áreas cercanas, para establecer si existen otros artefactos explosivos.
- ✓ Si ocurre una explosión que se pueda pensar que es intencional, (atentado), notifique inmediatamente al número único de seguridad y emergencias 123.
- ✓ Siga las indicaciones de los Grupos Operativos Externos y autoridades.
- ✓ Si se ordena evacuar el sitio donde se encuentra, hágalo inmediatamente utilizando la salida más próxima.
- ✓ Lleve con usted a los visitantes y no se devuelva ni utilice ascensores.
- ✓ Vaya hasta el sitio de reunión asignado y espere instrucciones de los brigadistas o grupos de socorro.

#### **10.6. QUE HACER EN CASO DE DERRAMES O FUGAS.**

- ✓ Comuníquese de acuerdo al plan de emergencias con organismos de ayuda especializados para el control de derrames de productos químicos o de líquidos inflamables, a través de los mecanismos acordados en el plan.
- ✓ Mientras el plan de evacuación se lleva a cabo, la brigada se encarga del control, colocarse sus elementos de protección para proceder a iniciar el control o mitigación de la emergencia.
- ✓ Si no hay un conocimiento apropiado del control de derrames, no está el personal entrenado para hacerlo, no trate de intervenir y evacue la zona de peligro con las demás personas que están
- ✓ Si usted es del grupo especializado y está suficientemente protegido, inicie tratando de controlar o minimizar el escape presentado pero tratando de no actuar solo. Use el Kit para manejo de derrames químicos.
- ✓ Verificar el material o sustancia que se derramó, para saber qué medidas o precauciones tomar
- ✓ Corte cualquier fuente de ignición, eléctrica cuando material derramado es inflamable o explosivo.
- ✓ Aísle la zona de peligro acordonándola, trate de airearla o ventilarla abriendo puertas y ventanas.
- ✓ Asegurarse muy bien los elementos de protección personal para evitar accidentes graves.
- ✓ Proceda a sacar los materiales o insumos para absorber el derrame y los elementos y los recipientes suficientes donde recogerlo, almacenarlo y disponer del mismo.
- ✓ Evite que el derrame alcance sifones y desagües, para evitar así una contaminación ambiental.
- ✓ Verifique primero si hay víctimas que hayan estado expuestas a los vapores de las sustancias derramadas o en contacto con la piel en forma directa o a través de su ropa.
- ✓ Ubique las víctimas en un lugar seguro para su descontaminación y atención de primeros auxilios.
- ✓ Asegúrese a continuación del traslado de la víctima a un centro de atención de urgencias coordinando ante todo un transporte rápido y seguro.



## 10.7. TIEMPOS EVACUACIÓN

El mayor tiempo para desplazarse de un área hasta la salida más cercana estaría dada en el plan de emergencia de sede, así:

Dependencia

Información tomada del Plan de emergencias del INS

Dependencia (Primer bloque, primer piso).	N	A	K	D	V	TS (Seg.)	TS (Minutos)
Invima	8	0,9	1,3	104	0,6	180,17	3,00
AREAS Dependencia (Primer bloque, segundo piso).	N	A	K	D	V	TS (Seg.)	TS (Minutos)
Laboratorio Invima	3	0,9	1,3	156	0,6	262,56	4,38
Dependencia (2° bloque, primer piso).	N	A	K	D	V	TS (Seg.)	TS (Minutos)
Bioterio	16	0,9	1,3	38	0,6	77,01	1,28

## 11. DIRECTORIO EXTERNO - GRUPOS DE APOYO SEGURIDAD

SEGURIDAD	
Estación policía décimo sexta Puente Aranda	3754382
DAS	153, 4088000
DIJIN	157
CIT Seccional Bogotá	5730400
Grupo Gaula	165, 3282222
Emergencias	
Emergencias	123
Secretaria de transito	127
Cruz roja colombiana, seccional Cundinamarca y Bogotá	132, conmutador 5400500-7460909.
Ambulancias	132
INTOXICACIONES (24H), URGENCIAS (24h)	125
Defensa civil (24 h)	144, 6400090
Bombero (24 horas)	119, 2178334, 2355166
Bomberos puente Aranda	2600106
Bomberos Fontibón	2676810
Bomberos Engativá	2272658
CISPROQUIM (Accidentes con productos químicos)	2886012-018000916012
IDIGER (Instituto Distrital de Gestión de Riesgos y Cambio Climático)	4377060
Escapes de gas	164, 4446666

## CLÍNICAS Y HOSPITALES CERCANAS

Cruz roja	Avenida Calle 68	5400500 7460909
Clinica Colombia	Calle 22 No. 66-46	5948660
Hospital de Fontibón	CRA 104 # 29-41	5425232-4184447
Hospital de Engativá	CALLE 68 B No 74 a – 81	2916670 EXT 2206-2207
ARL Positiva		3307000

## 12. RECOMENDACIONES GENERALES

- ✓ Se recomienda que los brigadistas tengan puesto chaleco o distintivo de brigadista, para ser identificado en caso de una ocurrencia de emergencia inesperada.
- ✓ Se recomienda difundir información de planes de emergencia, sistemas de alarma sonora o dispositivo de alerta al personal que se encuentra ubicado en laboratorio de control de calidad y avisar a los funcionarios que se encuentren en los laboratorios tienen puertas herméticas donde no se escucha la sonoridad de la alarma del INS.
- ✓ Se recomienda que los cilindros de gas comprimido deben estar separados entre vacíos y llenos y debe tener canastilla para trasladarlos al sitio de uso previniendo riesgos por explosión.
- ✓ Se recomienda inspeccionar las duchas lava ojos para el momento en que se necesite no causar alarma o generar pánico; estas debe contener un procedimiento de uso y debe estar expuesto al lado del mismo y divulgarlo.
- ✓ Se recomienda avisar al brigadista líder y/o coordinador si se reubica extintores, botiquines y/o equipo de emergencia esto para mejoras en caso de presentase algún evento de emergencia.
- ✓ Se recomienda socializar el (PON) por los brigadistas y líder de brigada a todos los funcionarios del cómo actuar en emergencias.
- ✓ Se sigue despejar pasillos y/o obstrucciones que impidan el desplazamiento a puntos de encuentro y así tener un fácil acceso a extintores, camillas o botiquines
- ✓ Se recomienda que todas las I área encargada garanticen que los extintores estén distribuidos en los puntos estratégicos de acuerdo al plan de emergencia
- ✓ Se sigue que el área encargada debe asegurar que los extintores se encuentren debidamente recargados, señalizados de acuerdo al agente extintor, que se encuentren en buen estado y sobre soportes o colgados.
- ✓ Se recomienda divulgar cualquier cambio que se presente dentro del Instituto Nacional de Salud (INS), así conllevar una mejora continua para todo el personal

### 13. PLANOS EVACUACIÓN BLOQUE B PRIMER PISO

#### PUNTO DE ENCUENTRO Y EVACUACIÓN LABORATORIO DE CONTROL DE CALIDAD DE PRODUCTOS BIOLÓGICOS INVIMA RUTA DE EVACUACIÓN

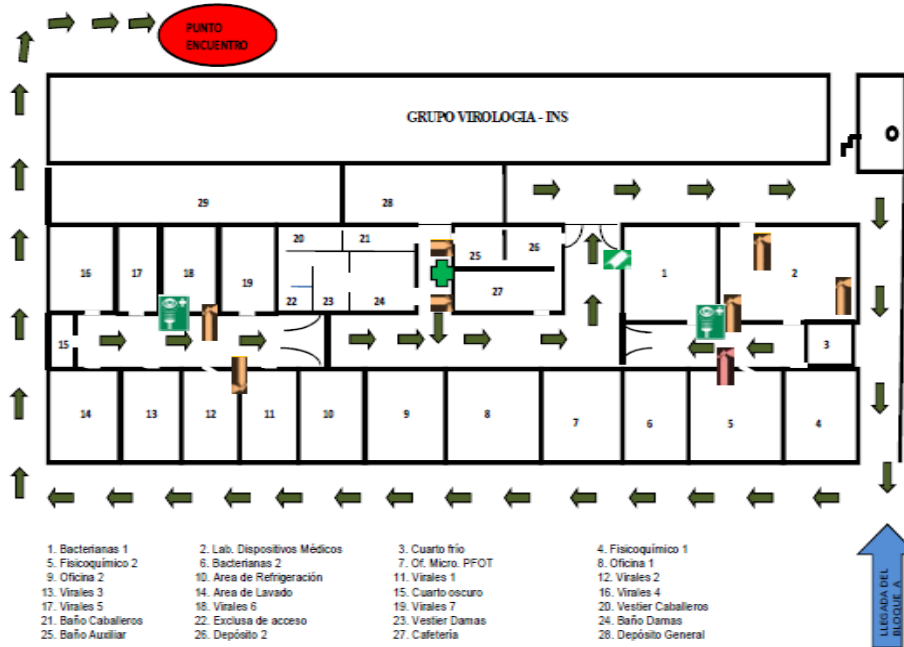

#### RUTAS DE EVACUACIÓN 1 BLOQUE PISO N°2

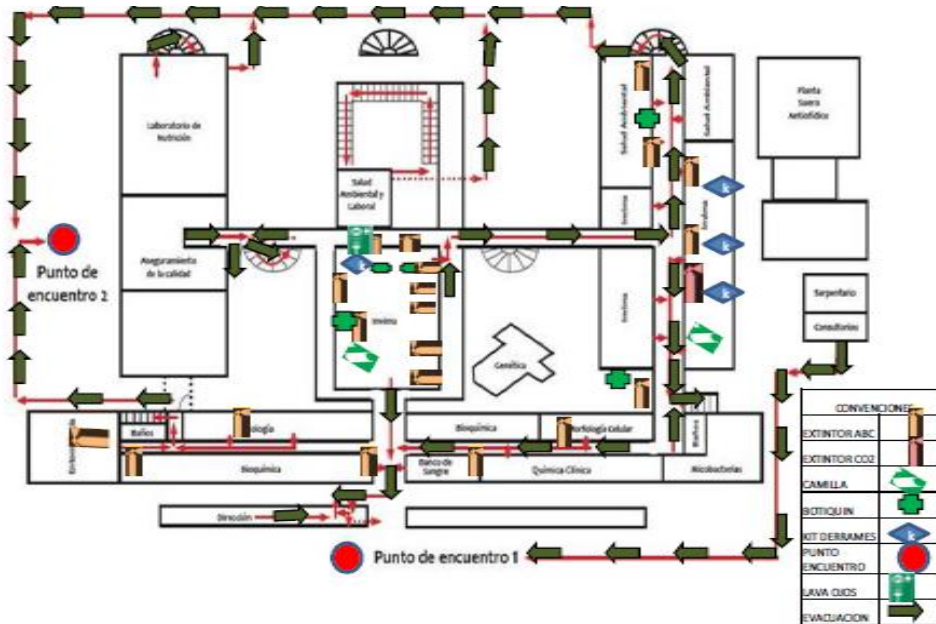

## 14. CONCLUSIONES

Las recomendaciones que se realizan hacen parte de una mejora continua en la organización; así mismo sabemos que las actividades se hacen rutinarias cada día con las labores diarias las cuales se empieza a convivir con los riesgos, se subvaloran por el contacto permanente con ellos perdiendo importancia la prevención continua y el autocuidado, generando el aumento de los peligros presentes en el diario vivir, tomando como mejora continua tener compromisos de responsabilidad de todo el personal que labora en la entidad INVIMA, y realizando un acompañamiento, asesorías por parte del Sistema de Gestión de Seguridad y Salud de Trabajo, porque el compromiso es de todos en el momento en que se presente un evento real, y/o un simulacro.

## 15. BIBLIOGRAFÍA

Este documento se actualizo bajo inspecciones de seguridad, así mismo los lineamientos y derechos de autoridad que asigne el Instituto Nacional de Salud (INS).